



Comune La Maddalena

Sez. La Maddalena

Parco La Maddalena

ISTRUZIONI VELA CUP

Istruzioni Vela Cup – La Maddalena 24 Giugno 2023

1) Organizzatori

La Vela Cup La Maddalena, manifestazione velica sportiva non agonistica, è organizzata dal Giornale della Vela con la collaborazione del Comune di La Maddalena e della Lega Navale Italiana - Sezione di La Maddalena, e professionisti di provata esperienza. L'evento gode inoltre del patrocinio dell'Ente Parco Nazionale dell'Arcipelago di La Maddalena.

2) Comitato Organizzatore

Il Comitato Organizzatore, ha i più ampi poteri in ordine all'organizzazione e alla disciplina della manifestazione e si riserva la facoltà, a proprio insindacabile giudizio, di modificare le indicazioni illustrative della manifestazione impegnandosi a darne tempestiva comunicazione.

3) Località della manifestazione. La manifestazione si svolgerà in un tratto di mare all'interno del Parco Nazionale dell'Arcipelago di La Maddalena

4) Imbarcazioni ammesse

La manifestazione è aperta a tutte le barche e multiscafi, cabinati e aperti, senza limitazione d'età, senza utilizzo di certificati di stazza a partire da 6 mt di LFT in su.

Tutte le imbarcazioni monoscafo e multiscafo devono essere dotate di motore ausiliario, e abilitate secondo la legge italiana alla navigazione almeno entro le 6 miglia dalla costa o in classe C (normativa CE). Regolamento di sicurezza (D.M.5.10.99 nr.478).

- Le imbarcazioni dovranno essere in regola con le annotazioni e tutte le dotazioni di sicurezza nonché con la copertura assicurativa come previsto per legge (vedi successivi punti 13-14).

- Gli Organizzatori, il Comitato Organizzatore non si assumono alcuna responsabilità in caso di qualsivoglia omissione (dolosa e colposa) da parte degli armatori, skipper e/o comunque dei partecipanti relativamente ad annotazioni e dotazioni di sicurezza e alla copertura assicurativa necessaria (vedi punti 13-14).

5) Controlli sulle imbarcazioni

Il Comitato Organizzatore potrà eseguire ogni controllo ritenuto utile ed opportuno sulle imbarcazioni partecipanti e sulle relative dotazioni aggiuntive. Le imbarcazioni dovranno essere a disposizione del Comitato Organizzatore con la presenza a bordo di almeno uno dei membri di equipaggio prima della partenza della manifestazione velica.

Il Comitato organizzatore si riserva la facoltà di far partecipare un'imbarcazione o escluderla per motivi di sicurezza

6) Raggruppamenti e Classi

DIVISIONE SPORT BOAT: con il libero utilizzo di vele di prua non inferite (Spinnaker, Gennaker, Code 0 ecc.)

DIVISIONE CRUISING BOAT: prevede solo l'utilizzo di vele bianche ovvero solo randa e genoa/fiocco. Sono quindi vietate le vele di prua non inferite. A titolo esemplificativo sono vietate le vele note come drifter, Code 0, spinnaker, gennaker, frulloni ecc.

Le imbarcazioni sono suddivise dal Comitato Organizzatore in gruppi omogenei per lunghezza fuori tutto LFT. Per la determinazione dei gruppi o il raggruppamento farà fede la LFT (Lunghezza Fuori Tutto) dichiarata nella licenza di navigazione o di altra documentazione probante in tal senso per i natanti. È fatto obbligo di dichiarare al Comitato Organizzatore eventuali allungamenti della LFT, ottenute con appendici fisse tipo spoiler o similari, se non già registrate nei documenti di navigazione, onde poter creare classi omogenee.



Comune La Maddalena



Sez. La Maddalena



Parco La Maddalena

A chiarimento si precisa che la LFT non contempla pulpiti, fermi di prua, delfiniere, musoni, buttafuori di poppa, timoni esterni allo scafo. Qualora per tipi identici di imbarcazioni fossero rilevate diverse LFT da documentazione prodotta e tali differenze le facessero collocare in raggruppamenti differenti, il Comitato Organizzatore si riserva di collocarle comunque tutte nello stesso raggruppamento (che sarà quello che ne comprende la maggioranza). Il comitato si riserva altresì di suddividere ulteriormente le classi per renderle omogenee ad insindacabile giudizio.

7) Classi

Le 6 classi sono così suddivise:

Classe 6 (MAXI): LFT oltre i 19 metri

Classe 5: LFT 15,01 a 19 metri

Classe 4: LFT da 13,01 a 15 metri

Classe 3: LFT da 11,01 a 13 metri

Classe 2: LFT da 7,51 a 11 metri

Classe 1: LFT fino a 7,5 metri

8) Verifica delle caratteristiche dichiarate della barca e dell'equipaggio

L'ammissibilità delle imbarcazioni ed il loro collocamento nei vari gruppi sarà decisa dal Comitato Organizzatore che potrà verificare, quando lo riterrà opportuno, l'esatta corrispondenza dei dati dichiarati. È richiesto il tesseramento alla FIV per tutti i componenti dell'equipaggio; in alternativa al Tesseramento Ordinario sarà ammesso anche il Tesseramento Diporto o, solo per i minori, il Tesseramento Scuola Vela; non è richiesto alcun certificato medico che, peraltro, resta consigliato.

Qualora necessario, il Tesseramento potrà essere eseguito anche presso il Vela Cup Point all'atto del completamento dell'iscrizione.

9) Sicurezza

Tutte le barche partecipanti dovranno dare tutto l'aiuto possibile ad ogni persona o naviglio in pericolo. Ogni imbarcazione deve avere a bordo le dotazioni di sicurezza previste dalla normativa vigente. Spetta ad ogni partecipante la responsabilità personale di controllare l'idoneità e l'eventuale scadenza di dette dotazioni così come la responsabilità di indossare un mezzo di galleggiamento individuale a norma di legge ed idoneo alle circostanze del mare ed alle proprie abilità.

Gli Organizzatori non si assumono alcuna responsabilità in caso di qualsivoglia omissione da parte degli armatori, skipper e/o comunque dei partecipanti relativamente annotazioni e tutte le dotazioni di sicurezza della barca partecipante.

10) Assistenza esterna

In caso di necessità e riferendone al Comitato Organizzatore a fine manifestazione in mare, le imbarcazioni potranno ridossarsi e ancorare facendo esclusivo ricorso ai propri mezzi in un porto o una rada ma senza ricevere aiuto o assistenza da terzi. L' inosservanza di tale prescrizione comporta la squalifica dell'imbarcazione.

11) Regolamenti

- Le disposizioni della legge italiana sulla navigazione da diporto
- Norme internazionali per Prevenire gli abbordi in Mare (NIPAM – COLREG 1972).
- Dotazioni di sicurezza, come da norme di legge, per la navigazione da diporto.
- Le Comunicazioni del Comitato Organizzatore e delle Giurie e le presenti disposizioni per la manifestazione.

In caso di contrasto tra i predetti regolamenti avranno prevalenza le presenti disposizioni per la manifestazione che integrano le Norme per Prevenire gli Abbordi in Mare (NIPAMCOLREG 1972).

Le barche che navigano mure a dritta avranno sempre precedenza su quelle che navigano mure a sinistra.

Una barca che naviga sopravento ad un'altra dovrà sempre tenersi discosta da quella sottovento –



Comune La Maddalena



Sez. La Maddalena



Parco La Maddalena

Passaggio a boe ed ostacoli

Questa regola si applica ad una boa o ad un ostacolo che deve essere lasciato o passato dalla stessa parte, dal momento in cui le barche stanno per passarlo e fino a quando lo hanno passato.

Le imbarcazioni che si trovano fra una boa od un ostacolo o fra altre imbarcazioni hanno diritto di spazio per passare od effettuare la virata o strambata se questa manovra è necessaria. È comunque vietato incunearsi fra una boa od ostacolo ed altra o altre imbarcazioni, quando si è a meno di 100 metri dalla boa od ostacolo.

- Spazio per virare ad un ostacolo

Quando motivi di sicurezza richiedono che una barca di bolina stretta faccia un sostanziale cambiamento di rotta per evitare un ostacolo ed essa intenda virare ma non possa farlo senza collidere con un'altra barca, essa deve dare un richiamo per avere lo spazio per tale manovra; prima di virare essa deve dare alla barca richiamata il tempo per rispondere.

- Corretto navigare

L'imbarcazione ed il suo equipaggio dovranno navigare nel rispetto dei principi riconosciuti di sportività e correttezza.

12) Utilizzo motore

È ammesso l'utilizzo della propulsione a motore sino all'issata del segnale preparatorio (5 minuti dalla partenza)

È consentito tenere accesi i motori senza marcia inserita (per questioni di sicurezza), fino all'ammainata del segnale preparatorio (1 minuto dalla partenza) dopodiché i motori andranno spenti.

13) Responsabilità

Spetta ai soli concorrenti valutare responsabilmente la propria capacità personale e dell'equipaggio nonché l'idoneità della propria imbarcazione - e delle relative attrezzature e dotazioni – ad affrontare il percorso, le modalità e le condizioni meteomarine di svolgimento della manifestazione velica. L'ammissione alla stessa non implica pertanto alcun giudizio in merito da parte degli Organizzatori.

Tutte le imbarcazioni e per essa l'armatore o lo skipper sono i soli responsabili di decidere di partecipare o meno alla manifestazione o di continuarla.

I concorrenti partecipano alla manifestazione velica a proprio rischio e pericolo e sotto la loro personale responsabilità a tutti gli effetti. Ciascuna barca e per essa l'armatore od un suo rappresentante sarà il solo responsabile della decisione di partire o di continuare la manifestazione velica. Gli Organizzatori declinano ogni responsabilità per danni che potrebbero subire le persone o le cose, sia in terra che in mare, in conseguenza della loro partecipazione alla manifestazione. L'armatore è l'unico responsabile della sicurezza della propria imbarcazione e della rispondenza delle dotazioni di bordo alle esigenze della navigazione d'altura e della salvaguardia delle persone imbarcate e dei naviganti in genere.

I Concorrenti, o chi ne esercita la patria potestà, sono gli unici responsabili per la decisione di prendere parte o di continuare la manifestazione velica. E' competenza dei Concorrenti decidere in base alle loro capacità, alla forza del vento, allo stato del mare, alle previsioni meteorologiche ed a tutto quanto altro deve essere previsto da un buon marinaio, se uscire in mare e partecipare alla manifestazione, di continuarla ovvero di rinunciare.

L'iscrizione alla presente manifestazione comporta l'accettazione senza riserve di tutte le regole, norme e regolamenti qui descritti e di quanto previsto nella specifica Normativa per l'Attività del Diporto.

14) Assicurazione

Le imbarcazioni partecipanti – ad esclusivo rischio e pericolo dei proprietari dell'imbarcazione e dei partecipanti e sotto ogni loro esclusiva responsabilità (vedi punto 13) - dovranno essere in regola con la copertura assicurativa ed essere coperte da idonea assicurazione RCT e con massimale minimo di Euro 1.500.000,00 secondo le norme assicurative per l'attività che svolgono partecipando a regate/veleggiate promozionali.

Gli Organizzatori, il Comitato Organizzatore e quanti altri concorrono nell'organizzazione della manifestazione velica non si assumono alcuna responsabilità per eventuali danni che dovessero derivare alle imbarcazioni e/o ai relativi equipaggi in occasione o a causa della partecipazione alla manifestazione e nello svolgimento delle operazioni inerenti, sia in mare che in terra. L'armatore, lo skipper o chi per loro dovranno aver consegnato al Comitato Organizzatore (VELA Cup Point) apposita certificazione inerente all'esistenza dell'assicurazione



Comune La Maddalena

Sez. La Maddalena

Parco La Maddalena

R.C.T.

Gli Organizzatori non si assumono alcuna responsabilità in caso di qualsivoglia omissione (dolosa o colposa) da parte degli armatori, skipper e/o dei partecipanti relativamente alla corretta copertura assicurativa necessaria dell'imbarcazione.

15) Ritiri

Il ritiro va immediatamente segnalato tramite ammainata delle vele e comunicazione via VHF canale 72 (o telefono cellulare) al Comitato Organizzatore, fino al ricevimento della conferma.

Si precisa che la mancata comunicazione di ritiro può portare alla responsabilità di "PROCURATO ALLARME".

16) Pubblicità

Non è fatta alcuna restrizione, purché non venga effettuata in contrasto e/o danno con l'eventuale Sponsor della Manifestazione. Il Comitato Organizzatore potrà vietare l'esposizione di qualsiasi tipo pubblicità a suo insindacabile giudizio.

Tutti i partecipanti, gli armatori e i loro ospiti, autorizzano riprese video, fotografiche e televisive nell'ambito della manifestazione. Il Comitato Organizzatore potrà usare tale materiale per la pubblicazione o la diffusione attraverso i mezzi di comunicazione d'ogni tipo, sia sotto forma di pubblicità che di informazione.

17) Premi e classifiche

Sabato 24 Giugno

La premiazione si svolgerà sabato 24 giugno dalle ore 19.00 presso la piazza XXIII Febbraio a Cala Gavetta. Seguirà aperitivo

Premi speciali verranno assegnati a:

- Il 1° classificato assoluto LEG WINNER, indipendentemente dalle dimensioni, che avrà ottenuto la migliore performance (sistema ad handicap Vela Cup) tra tutte le barche partecipanti.
- Il 1° classificato in tempo reale tra tutte le barche partecipanti "CLASSE CRUISING BOAT";
- Il 1° classificato in tempo reale tra tutte le barche partecipanti "CLASSE SPORT BOAT";
- Al vincitore di ogni raggruppamento per lunghezza al galleggiamento per barche con almeno 25 anni di età con classifica speciale senza distinzione tra "Cruising Boat" e "Sport Boat"
- Verranno premiati i primi tre classificati in tempo reale delle classi Sport e Cruising:

Classe 6 (MAXI): LFT oltre i 19 metri

Classe 5: LFT 15,01 a 19 metri

Classe 4: LFT da 13,01 a 15 metri

Classe 3: LFT da 11,01 a 13 metri

Classe 2: LFT da 7,51 a 11 metri

Classe 1: LFT fino a 7,5 metri

Verranno consegnati premi per:

- Ultimo arrivato;
- Elegant Boat.

18) Accettazione delle regole

Partecipando alla manifestazione velica, che verrà svolta con le presenti disposizioni, ogni partecipante e/o armatore della barca acconsente:

(a) ad assoggettarsi incondizionatamente, senza possibilità di ricorso, al rispetto delle presenti disposizioni; (b) ad accettare le decisioni assunte dal Comitato Organizzativo relative ad ogni questione derivante dalle presenti disposizioni;



Comune La Maddalena



Sez. La Maddalena



Parco La Maddalena

(c) a non ricorrere/adire a terzi relativamente alle decisioni assunte dal Comitato Organizzatore

19) Altre norme

Il Comitato Organizzatore avrà il compito di decidere in via definitiva la rispondenza delle caratteristiche delle barche richieste all'atto dell'iscrizione, gestirà direttamente la manifestazione in mare e dirimerà eventuali controversie ai soli fini dello svolgimento della manifestazione secondo lo spirito di una navigazione sportivamente corretta e le sue decisioni saranno per tutte le parti interessate inappellabili.

20) Comunicati

Tutti i comunicati del Comitato saranno trasmessi via radio VHF sul canale 72 e possibilmente affissi presso il banco iscrizioni VELACUP.

21) Programma e Modalità di partenza

Sabato 24 giugno

- Briefing h 9.30 presso Piazza XXIII Febbraio – Cala Gavetta – La Maddalena
- Operazioni di partenza inizieranno alle ore 11.00

Procedure:

Tutte le imbarcazioni partiranno in un unico gruppo per cui il segnale di partenza sarà lo stesso per tutte le classi.

Segnali di partenza:

- 10' Avviso a tutte le classi - issata bandiera VELACUP
- 5' Segnale preparatorio - issata bandiera Comune di la Maddalena
- 1' Segnale ultimo minuto - ammainata bandiera Comune di la Maddalena
- 0' Partenza - ammainata bandiera VELACUP

L'issata delle bandiere sarà accompagnata da un segnale acustico

L'imbarcazione del Comitato potrà tenere la posizione aiutandosi con i motori

Le imbarcazioni iscritte avranno l'obbligo di rimanere costantemente in ascolto sul canale 16 e/o 72 del VHF.

Le comunicazioni via radio del Comitato avranno valore ufficiale.

Le imbarcazioni che supereranno la linea di partenza durante l'ultimo minuto potranno rientrare senza dover passare dagli estremi della linea.

Un'imbarcazione che supererà la linea di partenza in anticipo e non rientrerà su di essa verrà squalificata.

22) Boe e segnalamenti

Non saranno utilizzate boe per indicare il percorso. I segnalamenti già presenti in area saranno utilizzati come punti cospicui. Una barca/gommone con guidone VELA CUP potrà essere impiegato per indicare una riduzione percorso intervenuta dopo la partenza (da comunicare via VHF 72).

23) Linea di Partenza

PERCORSO 1 - Sarà la linea immaginaria congiungente il segnale della "SECCA DI MEZZO PASSO" da lasciare a SINISTRA e la barca comitato, contraddistinta dal guidone della Lega Navale Italiana.

PERCORSO 2 e 3 - Sarà la linea immaginaria congiungente il segnale di "BOA PERICOLO ISOLATO" (41°12.669' n – 9°25.719'E) da lasciare a SINISTRA e la barca comitato, contraddistinta dal guidone della Lega Navale Italiana.

24) Linea di Arrivo

PERCORSO 1 - Sarà la linea immaginaria congiungente il segnale della "SECCA DI MEZZO PASSO" da lasciare a DESTRA e la barca comitato, contraddistinta dal guidone della Lega Navale Italiana.



Comune La Maddalena

Sez. La Maddalena

Parco La Maddalena

PERCORSO 2 e 3 - Sarà la linea immaginaria congiungente il segnale di **“BOA PERICOLO ISOLATO”** (**41°12.669' n – 9°25.719'E**) da lasciare a **SINISTRA** e la barca comitato, contraddistinta dal guidone della Lega Navale Italiana.

25) Percorso

La scelta del percorso sarà a discrezione del comitato organizzatore alla mattina della veleggiata a secondo delle condizioni meteorologiche. Sarà comunicato in sede di briefing.

VEDI PERCORSI IN ALLEGATO

26) Riduzione di Percorso

Il Comitato Organizzatore si riserva la facoltà di segnalare una riduzione con l'esposizione della bandiera Velacup, avvisando anche i concorrenti via VHF (canale 72).

L'arrivo sarà tra il punto cospicuo e la barca/gommone dell'organizzazione con la bandiera Velacup.

27) Tempo Limite

Il tempo limite per portare a termine la prova di **Sabato 24 Giugno** scadrà alle ore 16.30 (ora italiana) del 24 giugno 2023.

28) Esposizione adesivi e bandiere

Tutte le imbarcazioni sono tenute ad esporre su entrambe le murate, a prua, gli adesivi che indicheranno la classe di appartenenza ed il numero identificativo. Tale adesivo riporterà la dicitura poppa – prua che dovrà essere rispettata da tutti i concorrenti.

Inoltre prima e dopo la manifestazione dovranno esporre anche in porto la bandiera identificativa dell'evento

29) Musoni ed ancore di prua

Il Comitato Organizzatore raccomanda a tutti i concorrenti di partecipare alla manifestazione senza la presenza di ancore o musoni sulla prua delle imbarcazioni.



Comune La Maddalena



Sez. La Maddalena



Parco La Maddalena

ALLEGATO

PERCORSO 1

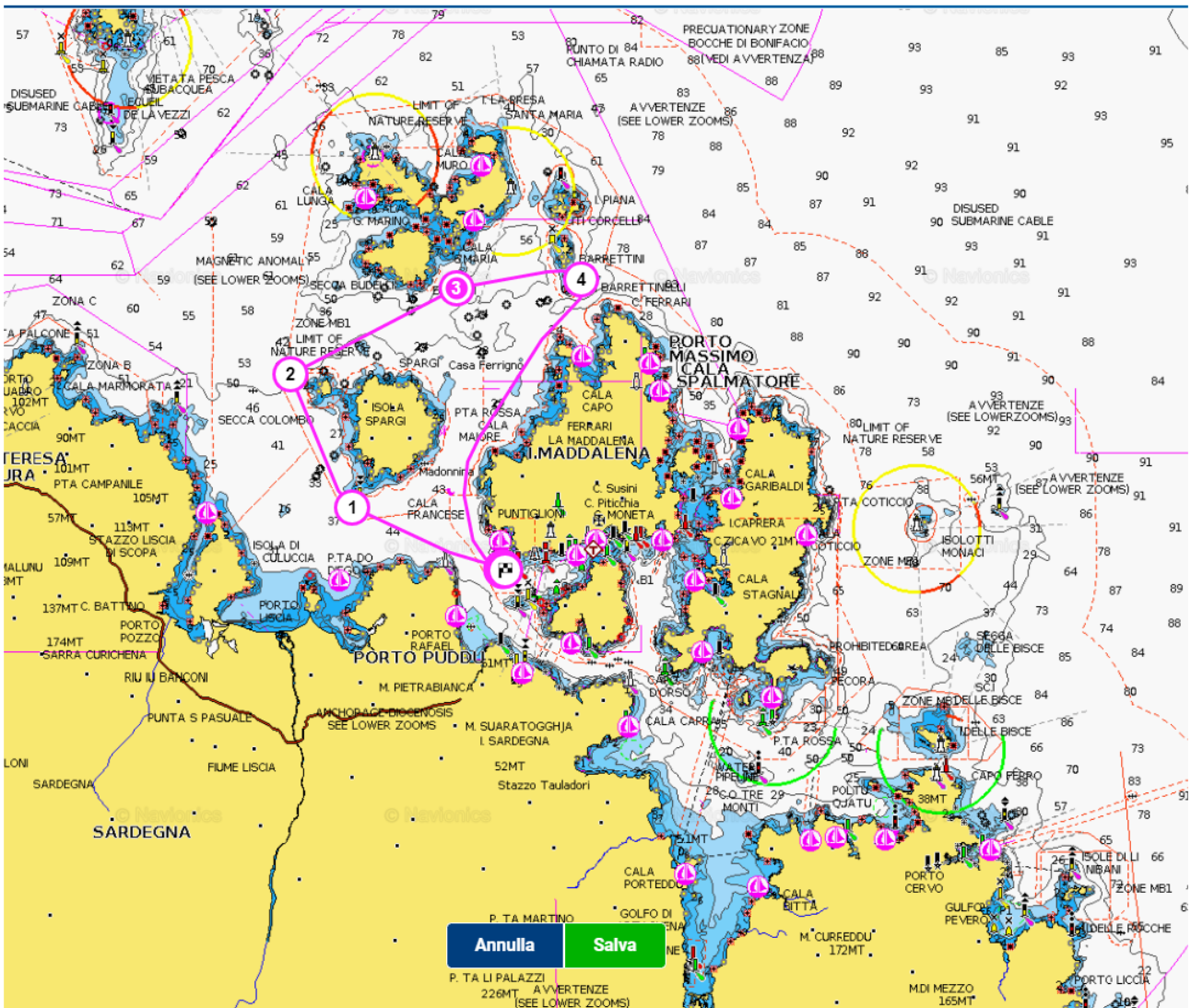



Comune La Maddalena



Sez. La Maddalena



Parco La Maddalena

PERCORSO 2

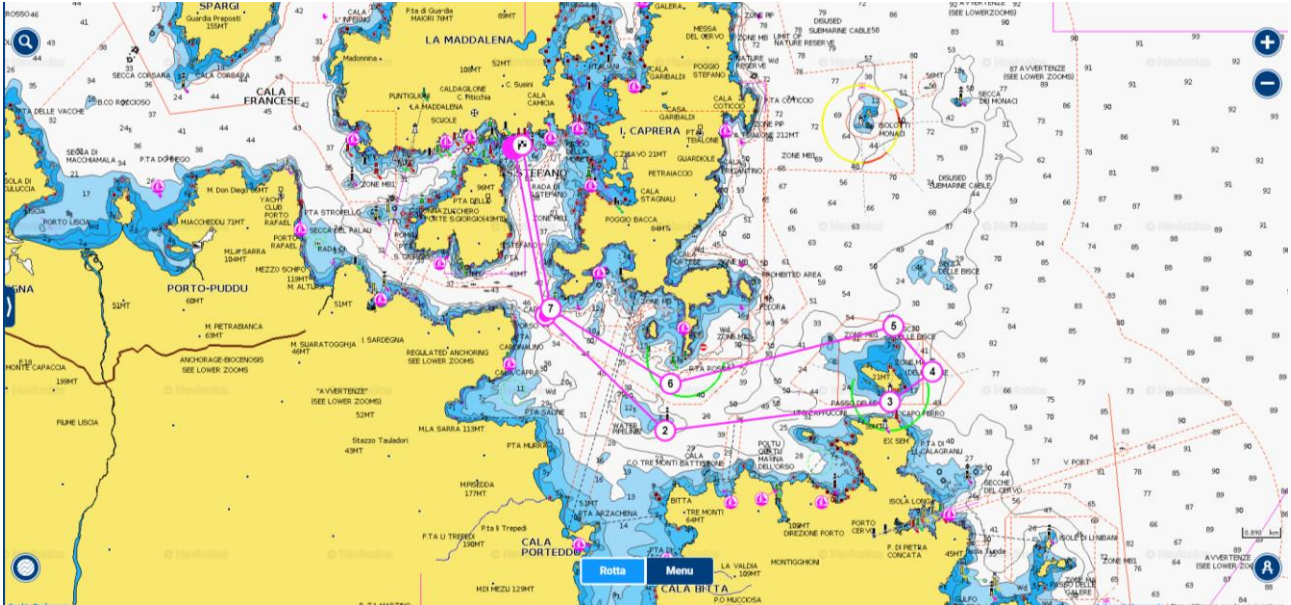

PERCORSO 3

